العربية
تابعوا آخر أخبار السعودية

التفاصيل الكاملة للتشكيلات الإيرانية المقاتلة في #سوريا

قوات الحرس الثوري الإيراني تتخبط دساتير جسيمة عقب إصابة قاسم سليماني

آخر تحديث الثلاثاء 19 مارس 2013 - 09:19 GMT (16:19 GMT) - 01 ديسمبر 2013 - 10:53 GMT (13:53 GMT)
آخر تحديث الثلاثاء 19 مارس 2013 - 09:19 GMT (16:19 GMT) - 01 ديسمبر 2013 - 10:53 GMT (13:53 GMT)
المصدر: مكتب جمد - العربية نت
المحرر: مكتب جمد - العربية نت

هذا الموقع يستخدم ملف تعريف الارتباط Cookie ما هو الغرض من هذا؟ - ما هو الغرض من هذا؟
أوافق

عاجل مراسل العربية: المهاجم فرب ليون الفرنسية طلب لجوء أفغاني عمره 33 عاما

1. لواء سلاح الجو 33 «المهدي» من محافظة فارس، وقادة الألوية من أفضل وحدات الحرس خبرة.
2. الفرقة 14 الإمام الحسن من مدينة أصفهان.
3. فرقة الحماية «أنصار المهدي» من طهران، وقتل من هذا الفيلق عبدالله باقري كان مرافقا شخصيا لأحمدي نجاد.
4. الفيلق الذي لا يعرف مقرهم من محافظة كرمنشاه وقتل محافظ كرمنشاه كانوا من هذه الفيلق.
5. فيلق القدس من محافظة جيلان.
6. الفرقة 41 الإمام الحسن من مدينة أصفهان.
7. فيلق الحماية «أنصار المهدي» من طهران، وقتل من هذا الفيلق عبدالله باقري كان مرافقا شخصيا لأحمدي نجاد.
8. فيلق القدس من محافظة جيلان.
9. لواء المستقل لقدرة 21 الإمام الرضا، أيضا من محافظة خراسان.
10. قوات الحرس قاعدة بشهر لجامعة لفيلق سيد الشهداء، فمحافظة طهران.
11. مجموعة يوسف 313 لمحافظة فارس، وهي إحدى وحدات الدفاعية البحرية.
12. الفرقة 19 فجر، القاعدة لمحافظة فارس.
13. الفرقة الأولى نصرى من محافظة كردستان.
14. الفرقة 41 الرشيد، من محافظة كرمان.
15. فيلق أنصار الحسين، من محافظة همدان.
16. سلاح الجو لقوات الحرس.

كشفت المعارضة الإيرانية عن التفاصيل الكاملة لتشكيلات الإيرانية في سوريا والتي تضم حوالي 5000 عنصر من الحرس الثوري والميليشيات الأفغانية والعراقية والباكستانية، بالإضافة إلى عناصر من حزب الله اللبناني.

وبحسب البيان الصادر عن "لجنة الأمن ومكافحة الإرهاب" في المجلس الوطني للمقاومة الإيرانية، التي حصلت العربية نت على نسخة منه، فقد نقلت قوات الحرس الثوري الإيراني عناصر جسيمة عقب إصابة قائد الفيلق قاسم سليماني الذي كان يشرف على العمليات في ريف حماه.

قادة الحرس الثوري في سوريا

وبحسب البيان أرسلت إيران خلال الأيام الماضية إضافة إلى قاسم سليماني عددا من كبار قادة قوات الحرس والجيش الذي سورية، فيما يلي أسماء بعض منهم:

- عميد الحرس اسماعيل قاني نائب سليماني في قوات القدس حيث كان يتولى في الآونة الأخيرة قيادة قوات الحرس في معارك حماه، بعد أن حل محل حسين همداني الذي قتل في سوريا في 8 أغسطس الماضي.
- عميد الحرس قاسم رستمي القائد السابق لمقر «خاتم» التابع لقوات الحرس ووزير الطاقة في حكومة أحمدي نجاد، يتولى قيادة الأسناد الحرس في سوريا.
- عميد الحرس أحمد مدني المعروف بـ "سيد جواد" كان قائد الجبهة الشمالية لقوات الحرس في سوريا وهو موجود في الوقت الحاضر في منطقة حلب.
- حاج علي صفوي من قادة فيلق "ولي عصر" في محافظة خوزستان، وموجود في اللاذقية وتبوئ مسؤولية جزء من إسناد قوات الحرس في سوريا.
- عميد الحرس حاج كميل كيمياي من الفرقة (25) "كربلاء" في محافظة مازندران حيث أصيب مؤخرا بجروح في اللاذقية وتنتمي إعادته إلى إيران.

وحدات الحرس الثوري المقاتلة في سوريا

ووفقا لبيان قيام جناحه الحرس الثوري قواته في سوريا منذ شهر من أجل الهجوم الواسع بمؤازرة القادات الروسية مع بداية شهر أكتوبر الماضي. كما أرسلت قوات الحرس الى سورية وحدات مدفعية وطوابل الجيش والهندسة والطائرات بالطيران وقادة استطلاعية وعمليات، إضافة إلى وحدات قتالية.

وفيما يلي بعض وحدات الحرس الثوري المتواجدة حاليا في سوريا:

- أفواج فيلق أنصار المهدي ويسمى أيضا بفيلق "ولي الأمر"، ومهمة هذا الفيلق هو حماية المرشد الإيراني الأعلى علي خامنئي وقادة القائد، موقع انتشارهم جنوب حلب. عبدالله باقري رجل حماية أحمدي نجاد كان من أفراد هذا الفيلق الذي قتل مؤخرا في سوريا. إنهم من النخبة المتمرنة لنظام من ناحية الحزبي والتوقيع، وفي الآونة الأخيرة تم إعادة فوج منهم باسم "فاتحين" من سوريا إلى إيران بسبب تكبده خسائر فادحة. أبرز أفوج هو حاج علي فرجي وموقع انتشاره في "بافت أباد" في طهران.
- أفواج الألوية "مايين" وحدات القوات الخاصة تابعة لقوات الحرس.
- أفواج من الفرقة 5 "نصر" من محافظة خراسان رضوي
- وحدات من الألوية المدرع السابعة 21 (الإمام الرضا)
- وحدات من الفرقة 14 (علي ابن أبي طالب) من قم
- وحدات من الفرقة 14 (الإمام الحسين) من أصفهان
- وحدات من الألوية الأول (حجت) والثوات الثالث (كرخه) من الفرقة المدرعة 7 (ولعصر) من أهواز
- وحدات من الفرقة 19 (فجر) والثوات المحمول 33 (المهدي) من محافظة فارس
- بعض من وحدات فيلق القدس في جيلان
- بعض من وحدات الفرقة 25 كربلاء من محافظة مازندران
- بعض من وحدات الفيلق السيد الشهداء) من محافظة طهران
- بعض من وحدات الألوية الأول (نبوى) والثواد المدرع 60 والثواد 45 (سيد الأئمة) من محافظة كوكستان
- فوج 161 من الفيلق (أنصار الحسين) وفوج 164 معاذوير (ذفي أكبر) من محافظة همدان
- مجموعة مدفعية 68 (يونس) من محافظة فارس

الميليشيات الشيعية في سوريا

وبحسب بيان "لجنة الأمن ومكافحة الإرهاب" في المجلس الوطني للمقاومة الإيرانية، فإنه بالإضافة إلى عناصر "حزب الله" اللبناني، شكل نظام الظالمين عملاءه ومرتزقته من غير الإيرانيين في وحدات مختلفة لتحرب ضد الشعب السوري:

- كتائب "حزب الله" و "حمائب أهل الحق" و "فيلق بدر" مكونة من عناصر عراقيين معادية للنظام الإيراني، لديهم مشاركة فعالة في ارتكاب الجريمة ضد الشعب وبحسب أوامر النظام الإيراني الذي عاملوا كعبيد تحرب من عناصرها إلى سوريا.
- الوية (الواهلتحل الطاهي) و(والفلقا) و(كتائب سيد الشهداء) و(سرايا خراساني) و(حركة النجباء) تعتبر من عناصر عراقيين عملاء للنظام الإيراني وتم تشكيلهم من قبل قوات الحرس خلال السنوات الأخيرة لاستخدامها في سوريا.
- فرقة "فاطميون" كافغان: تم تشكيل هذه الفرقة من الأفغان الفاطمين في إيران لاسيما من السجناء الذين تم إقناع سيد شورة المشاركة في الحرب ضد الشعب السوري، وجندتهم إلى الحرب مقابل راتب شهري مقداره 500 دولار. وفتل أعداد كبيرة منهم في سوريا بين فيهم "علي رضا توسلي" و"محمقلي صدرزاده" من قادة هذه الفرقة.
- مجموعة "زينبيون" مكونة من الإيرانيا الباكستانيين من الشيعة المقاتلين في إيران حيث تنظمهم قوات الحرس.

وبحسب البيان: "تلقت قوات الحرس الثوري هزائم متتالية في سوريا، مما حدا بها أن تلجأ لروسيا التي بدأت تدخلها بفضلها عبر دعمها بأكثر أكثرو العاطي كما استدعت عناصر من "حزب الله" اللبناني والميليشيات العراقية ومرتزقة من الجنسيات الافغانية والباكستانية بهدف الخضم في ظل غارات الطيران الروسي ومساعدة بقايا جيش نظام الأسد. لكن زخم هذه الحرب خوبين وفواصل الغارات المكثفة وفتل آلاف المدنيين لم يكسب أي انجاز ملموس، بل مني بهزائم شديدة في بعض المناطق حيث فقدت الحرب الكثير من الأسحاب".

وأضاف البيان: "كان أهم فقد قوات الحرس الاستيلاء على المناطق الحدودية في حلب. وكان قاسم سليماني يشرف شخصيا في جنوبي حلب على هذه العمليات الحربية. وفي الأيام الأولى من الغارات الروسية أوعز سليماني لأوفار الحرس إذا استطعتم مع أسيائه، الحيوس الجلد عن مناطق جديدة، فإن القوات الأخرى ستسولي على حلب خلال ثلاثة أيام. وكانت الخطوة الأولى الاستيلاء على الطريق السريع دمشق - حلب. لكن قوات الحرس اضطروا الى الانسحاب بعد تكبدهم خسائر فادحة.

وفي أحدى الغارات الواقعة في هذه المنطقة قتل 15 من أفواد الحرس مصرعهم خلال الأيام الأخيرة. ويتشر في هذه الجبهة إضافة إلى أفراد الحرس، عناصر "حزب الشيطان" ومرتزقة النظام من العراقيين والأفغان.

وحول "لجنة الأمن ومكافحة الإرهاب" في المجلس الوطني للمقاومة الإيرانية أنه "نظرا للأهمية التي يوليها نظام الأسد وروسيا للذاقية، تنشر أفواد الحرس هنا حتى يقوموا بالاستيلاء على المنطقة الصحرية في الريف الشمالي للذاقية، وذلك بهدف منع دخول مدينة الذاقية. وبما أنهار الحرس والجيش التابع للأسد فجبات عناصر قيادة الحرية على الحدود الحرية عميد الحرس الأيام الأخيرة بمؤازرة القادات الروسية المكثفة إلا أنهم اصيبوا بالفشل. إضافة الى حلب والذاقية، ينتشر أفواد الحرس وعملاؤهم في خواصي دمشق وفي درعا وأدلب أيضا. ومن أبوواتهم منع تقدم الجيش الحر نحو العاصمة دمشق".

وبحسب البيان: "يقاتل عناصر الحرس الثوري أساسا عند الجيش الحر وجيش الفتح والجبهات التابعة لهما ولا يتواجدون في مناطق التماس مع داعش. وأكد قاسم سليماني لأفواد الحرس بصريح العبارة أن القوات المقاتلة أمامكم هم من الجيش الحر ولا علاقة لهم بداعش".

يذكر أن المستشار الأعلى لقائد فيلق القدس في الحرس الثوري الإيراني، العميد حسن كريم بور، كشف الجمعة، عن مقتل 188 عسكريا من قوات الحرس الإيراني في سوريا منذ اندحال الثورة في سوريا.

عدد القوات الإجمالي

وكشفت مصادر المقاومة الإيرانية خلال اجتماع مع "العربية.نت" أعدد الإجمالي للقوات التابعة لحرس الثوري وعناصر "حزب الله" والميليشيات العراقية والأفغانية والباكستانية المقاتلة معه، حيث حددتها بأنها 5 آلاف من قوات النخبة في الحرس الثوري وهي تقود 25 ألفا من الميليشيات المذكورة آنفا، وبهذا تصبح عدد هذه القوات حوالي 30 ألف تقاتل إلى جانب بقايا جيش نظام الأسد في سوريا.

فقدان 19 ضابطا إيرانيا

وأوردت مصادر المقاومة الإيرانية أسماء 19 من جنرالات وكبار قادة الحرس الثوري الذين قتلوا في حرب سوريا وهم كل من:

عميد الحرس حسن همداني نائب قائد قوات الحرس ومساعد قائد قوات القدس وقائد قوات النظام في سوريا. عميد الحرس محمد علي الله دادي قائد فيلق الفديين. عميد الحرس عبدالله اسكندري. معاون القائد حميدي. عميد الحرس حسن شاطري رئيس لجنة إعادة إعمار لبنان. عميد الحرس اسماعيل حيدري. عميد الحرس جبار درمبادي. عميد الحرس محمد حمائي. الفقيد. عميد الحرس سيد حمد طاهري. عميد الحرس الجنرال الثورة الثورية. عميد الحرس عميد الحرس الأيام الأخيرة بمؤازرة القادات الروسية المكثفة إلا أنهم اصيبوا بالفشل. إضافة الى حلب والذاقية، ينتشر أفواد الحرس وعملاؤهم في خواصي دمشق وفي درعا وأدلب أيضا. ومن أبوواتهم منع تقدم الجيش الحر نحو العاصمة دمشق".

عميد الحرس حسن بور. عميد الحرس شيباني. عميد الحرس عبدالرضا مجيري. عميد الحرس عزت الله سليماني. عميد الحرس أمير رجا علي زاده. عقيد الحرس عباس عبدالله. عقيد الحرس مسلم خيراب. عقيد الحرس محمد مختاريد وعقيد الحرس فرشاد حسوني زاده.

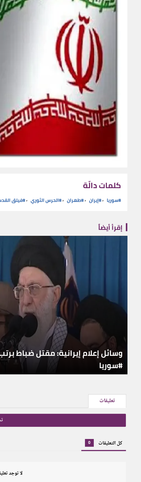

كلمات دالة

#سوريا - #إيران - #فلقدان - #الحرس الثوري - #فيلق القدس - #قاسم سليماني - #الأسد

إقرأ أيضا

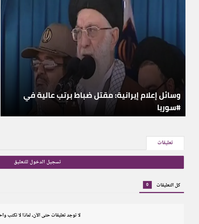
وسائل إعلام إيرانية: مقتل ضباط برتب عالية في #سوريا

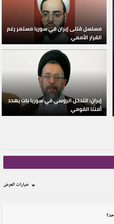
مقتل أحد أبرز قادة الحرس الثوري في سوريا مسلم رغم الغفر الغضبي

إيران تقاتل الحوثيين في سوريا بأن يعقد أبدا الغوض

تعليقات

تسجيل الدخول للتعليق

كل التعليقات 0 - خيارات العرض

0 توجد تعليقات حتى الآن، كن أول من يكتب واحدا!

© حقوق الطبع والتأليف محفوظة لشبكة العربية 2019